

# TYT

## Felsefe

### Soru Bankası



AKILLI  
TAHTA  
UYUMLU

**KAVRAMA  
TESTİ**

**PEKİŞTİRME  
TESTİ**

**İLERİ  
TEST**

**TAM TYT  
AYARI**

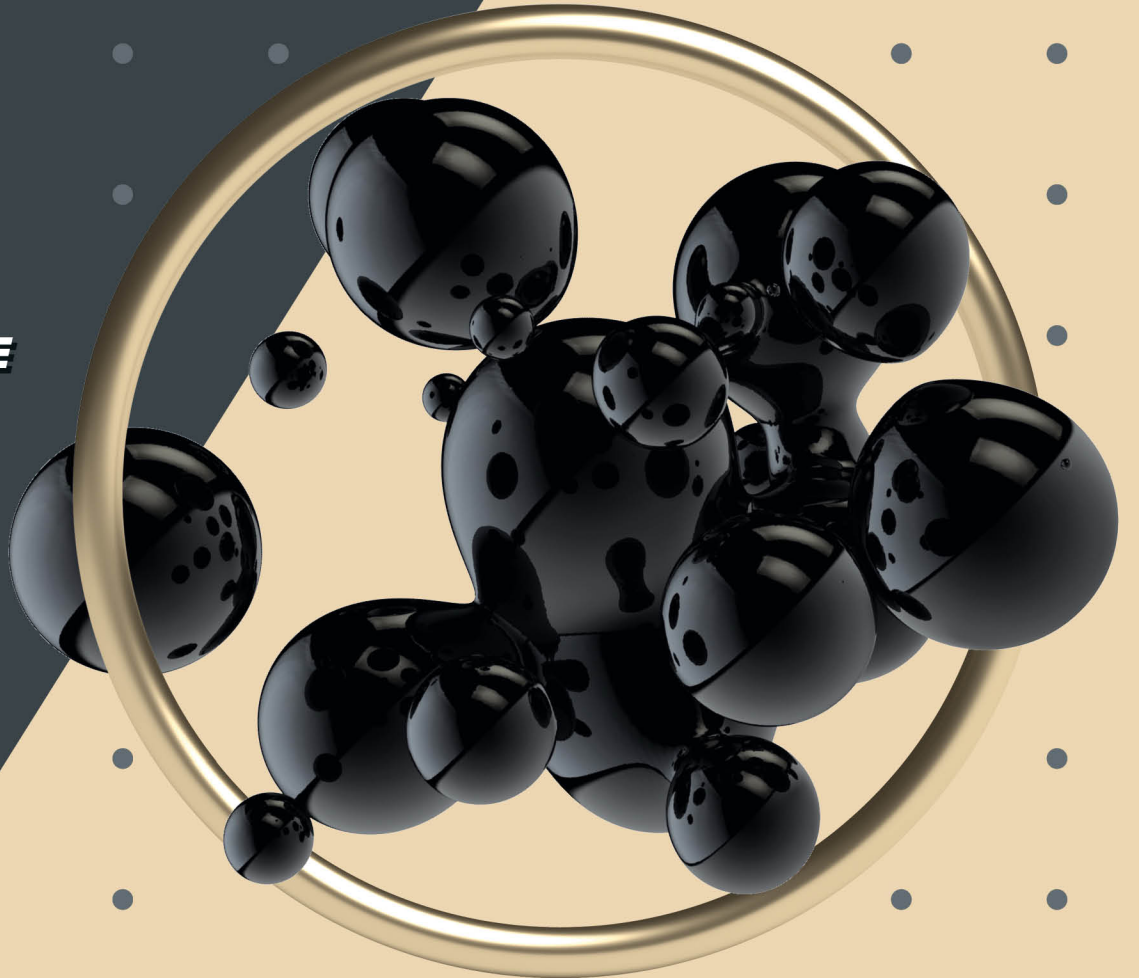

**tudem**

#### Değerli Arkadaşlar,

Günümüzde sadece bilen değil, öğrendiği bilgileri doğru kullanabilen ve yorumlayabilen bireyler başarılı olmaktadır. Bu bakımdan eğitim-öğretimin amacı sadece bilgi vermek değil; kendine güvenen, araştıran, sorgulayan, girişimci, eleştirel bakış açısına ve yorum yapma becerisine sahip bireyler yetiştirmektir. Nitekim Millî Eğitim Bakanlığının öğretim programlarına bakıldığında eğitim-öğretim hedeflerinin bu amaçlar doğrultusunda hazırlandığı ve ÖSYM'nin de son dönemdeki sınavlarında kullandığı **yeni nesil** soru tiplerinde bilgiyi kullanabilme becerisini ölçtüğü görülmektedir.

Bu kitap hazırlanırken ÖSYM tarafından yapılan sınavlar analiz edilmiş; kitaptaki soruların niteliği, zorluk düzeyi ve dağılımı buna göre oluşturulmuştur. Testler, bölümlere göre düzenlenmiş ve her testin ilgili olduğu konu başlığı belirtilmiştir. Her bölümün başlangıcında TYT'de o bölümden hangi yıl, kaç soru çıktığını gösteren tablolara yer verilmiştir.

Her bölümde farklı zorluk seviyesine göre kurgulanan dört tür test yer almaktadır. Konunun ilk testleri olan **Kavrama Testleri**, konuyu kavratmaya yöneliktir ve kolay/orta zorlukta sorulardan oluşmaktadır. **Pekiştirme Testleri**, zorluk seviyesi bakımından orta/ileri düzey sorulardan oluşmaktadır ve kavranılan konuyu pekiştirmeye yöneliktir. **İleri Test**'te yer alan sorular tam öğrenmeyi ölçme niteliği taşımakta, zor ve seçici sorulardan oluşmaktadır. **Mobil Ölçme** özelliği bulunan **Tam TYT Ayarı** testlerde sorular, ÖSYM tarzında hazırlanmıştır ve soruların zorluk düzeyi, TYT ile paralellik göstermektedir.

Ayrıca kitabın sonunda **Mobil Ölçme** özelliği bulunan **Deneme Sınavları** yer almaktadır.

Titiz bir çalışmayla oluşturduğumuz kitabımızın sizler için faydalı olması dileğiyle.

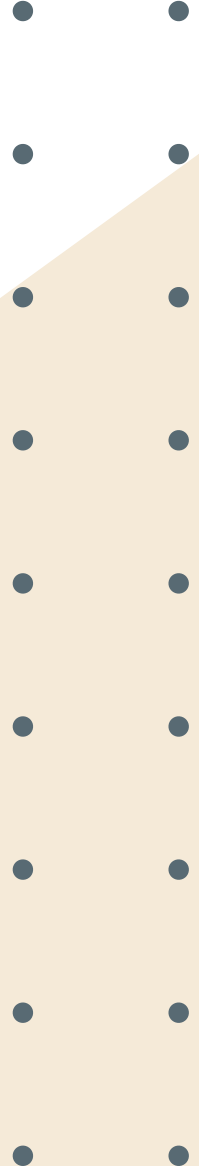

## TYT FELSEFE SORU BANKASI

©Tudem Eğitim Hiz. San. ve Tic. AŞ  
1476/1 Sokak No: 10/51 Alsancak / Konak / İZMİR

**YAZARLAR:** Tudem Yazı Kurulu  
**DİZGİ VE GRAFİK:** Tudem Grafik Ekibi

**BASKI VE CİLT:** Ertem Basım Yayın Dağıtım San. Tic. Ltd. Şti.  
Eskişehir Yolu 40. km Başkent OSB 22. Cadde No: 6 Malıköy / ANKARA  
0 312 284 18 14

**ISBN:** 978-605-285-605-5  
**YAYINEVİ SERTİFİKA NO:** 45041  
**MATBAA SERTİFİKA NO:** 48083

Tüm hakları saklıdır.  
Bu yayının hiçbir bölümü, telif hakkı sahibinin önceden yazılı izni olmaksızın tekrar üretilemez, bir erişim sisteminde tutulamaz, herhangi bir biçimde elektronik, mekanik, fotokopi, kayıt ya da diğer yollarla iletilemez.

[www.tudem.com](http://www.tudem.com)

**BÖLÜM 1 FELSEFEYLE TANIŞMA**

Kavrama Testi	- Felsefeyle Tanışma.....	6
Kavrama Testi	- Felsefi Düşüncenin Özellikleri.....	8
Kavrama Testi	- Felsefenin İnsan ve Toplum Hayatı Üzerindeki Rolü.....	10
Pekiştirme Testi	- Felsefenin İnsan ve Toplum Hayatı Üzerindeki Rolü.....	12
Tam TYT Ayarı	- Felsefeyle Tanışma .....	14

**BÖLÜM 2 FELSEFEYLE DÜŞÜNME**

Kavrama Testi	- Düşünme ve Akıl Yürütmeye İlişkin Kavramlar .....	18
Kavrama Testi	- Düşünme ve Akıl Yürütmede Dili Doğru Kullanma- Felsefi Soruların Özellikleri .....	20
Pekiştirme Testi	- Düşünme ve Akıl Yürütmede Dili Doğru Kullanma- Felsefi Soruların Özellikleri .....	22
İleri Test	- Düşünme ve Akıl Yürütmede Dili Doğru Kullanma- Felsefi Soruların Özellikleri .....	24
Tam TYT Ayarı 1	- Felsefeyle Düşünme .....	26
Tam TYT Ayarı 2	- Felsefeyle Düşünme .....	29

**BÖLÜM 3 FELSEFENİN TEMEL KONULARI VE PROBLEMLERİ**

Kavrama Testi	- Varlık Felsefesinin Konusu ve Problemleri .....	32
Pekiştirme Testi	- Varlık Felsefesinin Konusu ve Problemleri .....	34
İleri Test	- Varlık Felsefesinin Konusu ve Problemleri .....	36
Kavrama Testi	- Bilgi Felsefesinin Konusu ve Problemleri .....	38
Pekiştirme Testi	- Bilgi Felsefesinin Konusu ve Problemleri .....	40
İleri Test	- Bilgi Felsefesinin Konusu ve Problemleri .....	42
Kavrama Testi	- Bilim Felsefesinin Konusu ve Problemleri .....	44
Pekiştirme Testi	- Bilim Felsefesinin Konusu ve Problemleri .....	46
İleri Test	- Bilim Felsefesinin Konusu ve Problemleri .....	48
Kavrama Testi	- Ahlak Felsefesinin Konusu ve Problemleri .....	50
Pekiştirme Testi	- Ahlak Felsefesinin Konusu ve Problemleri .....	52
İleri Test	- Ahlak Felsefesinin Konusu ve Problemleri .....	54
Kavrama Testi	- Din Felsefesinin Konusu ve Problemleri .....	56
Pekiştirme Testi	- Din Felsefesinin Konusu ve Problemleri .....	58
İleri Test	- Din Felsefesinin Konusu ve Problemleri .....	60
Kavrama Testi	- Siyaset Felsefesinin Konusu ve Problemleri .....	62
Pekiştirme Testi	- Siyaset Felsefesinin Konusu ve Problemleri .....	64
İleri Test	- Siyaset Felsefesinin Konusu ve Problemleri .....	66
Kavrama Testi	- Sanat Felsefesinin Konusu ve Problemleri .....	68
Pekiştirme Testi	- Sanat Felsefesinin Konusu ve Problemleri .....	70
İleri Test	- Sanat Felsefesinin Konusu ve Problemleri .....	72
Tam TYT Ayarı 1	- Felsefenin Temel Konuları ve Problemleri .....	74
Tam TYT Ayarı 2	- Felsefenin Temel Konuları ve Problemleri .....	77
Tam TYT Ayarı 3	- Felsefenin Temel Konuları ve Problemleri .....	79

**BÖLÜM 4 FELSEFİ OKUMA VE YAZMA**

Kavrama Testi	- Felsefi Bir Metni Analiz Etme .....	82
Kavrama Testi	- Konu Hakkında Alternatif Görüşler Geliştirme .....	84
Pekiştirme Testi	- Konu Hakkında Alternatif Görüşler Geliştirme .....	86
Tam TYT Ayar	- Felsefeyi Okuma ve Yazma .....	88

**BÖLÜM 5** MÖ 6. YÜZYIL - MS 2. YÜZYIL FELSEFESİ

Kavrama Testi	- Felsefenin Ortaya Çıkışını Hazırlayan Düşünce Ortamı ve Karakteristik Özellikleri .....	92
Pekiştirme Testi	- Felsefenin Ortaya Çıkışını Hazırlayan Düşünce Ortamı ve Karakteristik Özellikleri .....	94
Kavrama Testi	- MÖ 6. Yüzyıl - MS 2. Yüzyıl Felsefesinin Karakteristik Özellikleri ve Filozofların Görüşleri .....	96
Pekiştirme Testi	- MÖ 6. Yüzyıl - MS 2. Yüzyıl Felsefesinin Karakteristik Özellikleri ve Filozofların Görüşleri .....	98
Tam TYT Ayarı	- MÖ 6. Yüzyıl - MS 2. Yüzyıl Felsefesi .....	100

**BÖLÜM 6** MS 2. YÜZYIL - MS 15. YÜZYIL FELSEFESİ

Kavrama Testi	- MS 2. Yüzyıl - MS 15. Yüzyıl Felsefesini Hazırlayan Düşünce Ortamı ve Karakteristik Özellikleri ....	104
Kavrama Testi	- MS 2. Yüzyıl - MS 15. Yüzyıl Felsefesinin Karakteristik Özellikleri .....	106
Pekiştirme Testi	- MS 2. Yüzyıl - MS 15. Yüzyıl Felsefesinin Karakteristik Özellikleri .....	108
Kavrama Testi	- Örnek Felsefi Metinlerle Filozofların Görüşleri .....	110
Pekiştirme Testi	- Örnek Felsefi Metinlerle Filozofların Görüşleri .....	112
Tam TYT Ayarı	- MS 2. Yüzyıl - MS 15. Yüzyıl Felsefesi .....	114

**BÖLÜM 7** 15. YÜZYIL - 17. YÜZYIL FELSEFESİ

Kavrama Testi	- 15. Yüzyıl - 17. Yüzyıl Felsefesini Hazırlayan Düşünce Ortamı ve Karakteristik Özellikleri .....	118
Pekiştirme Testi	- 15. Yüzyıl - 17. Yüzyıl Felsefesini Hazırlayan Düşünce Ortamı ve Karakteristik Özellikleri .....	120
Kavrama Testi	- 15. Yüzyıl - 17. Yüzyıl Felsefesinin Karakteristik Özellikleri ve Filozofların Görüşleri .....	122
Pekiştirme Testi	- 15. Yüzyıl - 17. Yüzyıl Felsefesinin Karakteristik Özellikleri ve Filozofların Görüşleri .....	124
Tam TYT Ayarı	- 15. Yüzyıl - 17. Yüzyıl Felsefesi .....	126

**BÖLÜM 8** 18. YÜZYIL - 19. YÜZYIL FELSEFESİ

Kavrama Testi	- 18. Yüzyıl - 19. Yüzyıl Felsefesinin Oluşumunu Hazırlayan Düşünce Ortamı ve Karakteristik Özellikleri .....	130
Pekiştirme Testi	- 18. Yüzyıl - 19. Yüzyıl Felsefesinin Oluşumunu Hazırlayan Düşünce Ortamı ve Karakteristik Özellikleri .....	132
Kavrama Testi	- Örnek Felsefi Metinlerle Filozofların Görüşleri .....	134
Pekiştirme Testi	- Örnek Felsefi Metinlerle Filozofların Görüşleri .....	136
Tam TYT Ayarı	- 18. Yüzyıl - 19. Yüzyıl Felsefesi .....	138

**BÖLÜM 9** 20. YÜZYIL FELSEFESİ

Kavrama Testi	- 20. Yüzyıl Felsefesinin Oluşumunu Hazırlayan Düşünce Ortamı ve Karakteristik Özellikleri .....	142
Pekiştirme Testi	- 20. Yüzyıl Felsefesinin Oluşumunu Hazırlayan Düşünce Ortamı ve Karakteristik Özellikleri .....	144
Kavrama Testi	- Örnek Felsefi Metinlerle Filozofların Görüşleri .....	146
Pekiştirme Testi	- Örnek Felsefi Metinlerle Filozofların Görüşleri .....	148
Tam TYT Ayarı	- 20. Yüzyıl Felsefesi .....	150

**TYT DENEMELERİ**

Deneme Sınavı 1 .....	154
Deneme Sınavı 2 .....	156

**YANIT ANAHTARI**



# TYT Felsefe Soru Bankası

## 1. Felsefeyle Tanışma

 Konular	2018 TYT	2019 TYT	2020 TYT	2021 TYT
1. Felsefeyle Tanışma	<input type="checkbox"/>	<input type="checkbox"/>	<input type="checkbox"/>	1
2. Felsefi Düşüncenin Özellikleri	<input type="checkbox"/>	<input type="checkbox"/>	<input type="checkbox"/>	<input type="checkbox"/>
3. Felsefenin İnsan ve Toplum Hayatı Üzerindeki Rolü	<input type="checkbox"/>	<input type="checkbox"/>	<input type="checkbox"/>	<input type="checkbox"/>

1. Jaspers : Felsefe daima yolda olmaktır.  
T.Hobbes: Felsefe yapmak doğru düşündürmektir.  
Sokrates : Neyi bilmediğini bilmektir.  
Felsefenin ne olduğuna dair çağlar boyu bir tartışma süregelmiştir. Bir çok düşünür ve bilim adamı bu soruya kafa yormuş ve farklı yanıtlar vermiştir.
- Parçaya göre felsefenin ne olduğuna dair verilen yanıtların çeşitliliği felsefenin hangi özelliğine işaret etmektedir?**
- A) Evrenseldir. B) Özneldir.  
C) Pratik fayda amacı gütmeyiz. D) Mantığa dayalıdır.  
E) Eleştireldir.
2. Felsefe alanında düşünce ortaya koyanlar hiçbir şeyi olduğu gibi kabul etmezler. Her düşünür kendinden önce ortaya konan düşünceleri, çağa hakim olan fikirleri araştırır ölçüp biçer. Bunun neticesinde yeni düşünceler ve anlayışlar ortaya çıkar.
- Parçaya göre yeni düşünce ve anlayışların ortaya çıkması felsefenin hangi özelliğiyle açıklanmaktadır?**
- A) Tutarlılık B) Refleksif olma  
C) Kümülatif olma D) Eleştirel olma  
E) Sistemli olma
3. Dogmatik düşünce: bir şeyi eleştirmeden sorgulamadan körü körüne bağlanmak demektir. Felsefe için her şeyi olduğu gibi kabul eden bir tavır kabul edilemez. Felsefe daima düşünce üzerine yeniden düşündürmektir.
- Bu görüşe göre dogmatik düşünceden kaçınmanın yolu hangi felsefi düşünce özelliğiyle sağlanabilmektedir?**
- A) Refleksif  
B) Tümel  
C) Soyut  
D) Kesinlik olmayan  
E) Mantık ilkelerine dayanan

4. Filozof, öne sürdüğü düşünceleri temellendirmek ve düşüncesini bütünlüklü olarak ortaya koymak için kendinden önceki filozofların görüşlerini dikkate alan kimsedir. Kendinden önceki filozofların problematiklerine ürettiği çözümler filozofun düşüncelerine ışık tutar. Antik Yunan'da evrenin ana maddesinin ne olduğunu ilk kez sorgulayan Thales'in görüşleri ondan sonraki filozofların bu soruya verdiği cevaplara katkı sağlamıştır.

**Parçaya göre filozofun özellikleriyle ilgili hangi çıkarımda bulunulabilir?**

- A) Filozofların düşünceleri zamanla değişebilir.  
B) Filozof şüpheli ve sorgulayıcıdır.  
C) Filozof kişisel yaşantısını felsefesine aktarır.  
D) Filozof bilginin peşinden koşan kimsedir.  
E) Filozof, kendi çağında yaşayan ya da kendinden sonraki filozofları etkileyebilir.
5. Platon'un Protagoras diyalogunda Sokrates Protagoras'a "Senin derslerin nasıl bir fayda sağlıyor?" diye sorar. Protagoras ise "evine daha iyi bir halde döneceksin" yanıtını verir. Felsefi bilgi yarar gözetmez, çıkar sağlama peşinde değildir.
- Parçaya göre hangi çıkarımda bulunulabilir?**
- A) Felsefe yapmanın karşılığı yarar değil, düşünme bakımından doyum sağlamadır.  
B) Kuşku ve eleştirme felsefenin kökeninde bulunmaktadır.  
C) Felsefe sorulara kesin yanıt aramak için değildir.  
D) Çağın değerleri doğrultusunda karar verdiğimiz sürece felsefe yapmış oluruz.  
E) Felsefe önyargıları kırmak için vardır.
6. Felsefi düşünce insanın yaşadığı dünyayı anlamlandırmak ve anlamak için başvurduğu bir düşünce biçimidir. Bunu yaparken;
- I. Önyargılarından arınması  
II. Soru sormak için soru sorması  
III. Eleştirel olması  
IV. Meraklı olması
- Yukarıda verilen önermelerden hangisinin felsefi düşünceye başvuran insanlarda olması beklenmez?**
- A) Yalnız I B) Yalnız II C) Yalnız III  
D) I, II ve III E) II, III ve IV

7. • Felsefi düşünmede tekrar kendine yönelik düşünmeye denir.  
• Bireye göre değişen rölâtif olana denir.  
• Düşüncelerin ortak bir ilkeye göre uyumlu olup çelişik olmama durumudur.  
• Felsefenin birikerek ilerleme durumudur.

**Bu maddelerde aşağıdaki hangi kavramın açıklaması yapılmamıştır?**

- A) Öznellik      B) Kümülatif      C) Tutarlılık  
D) Refleksiyon      E) Evrensel

8. Felsefe ile ilgilenen kişi seyyah gibidir. Her bir durak gideceği her bir ülke yolculuğa devam etme arzusunun alevlendirir. Bu öyle bir alevdir ki hem ulaşmak için dünyayı gezdirir hem de bu gezinin hiç bitmemesini arzu ettirir. Çünkü seyyah gezdikçe, öğrenen, bilgi edinen sorgulayan bir özne olacaktır.

**Bu parçaya dayanarak felsefe ile ilgili aşağıdakilerden hangisi söylenemez?**

- A) Felsefe, birikimli bir etkinliktir.  
B) Felsefe eleştirel bir etkinliktir.  
C) Felsefe merak duymaktır.  
D) Felsefe, bitmeyen bir düşünce etkinliğidir.  
E) Felsefi düşünce dogmatik temele dayanır.

9. Bilgelik, akla dayalı sorgulama ve yorumlama ile insanın derin bir kavrayışa sahip olmasını öngören ideal bir durumdur. Doğru ve yararlı bilgilerin pratik yaşam içinde uygulanmasını sağlayan bilgelik, insanın amaçlarına ilişkin farkındalık geliştirir.

**Buna göre bilge insan ile ilgili aşağıdakilerden hangisi söylenebilir?**

- A) Doğru bilgiye sezgi yoluyla ulaşır.  
B) Doğru bildiklerini sorgulamaya gerek duymaz.  
C) Rasyonel bakış açısı ile öğrendiklerini hayata geçirir.  
D) Sadece teorik bilgi elde etmeye çalışır.  
E) Toplumsal kurallar ile ters düşmeyen kişidir.

10. Çoğu insan hayatın akışı içinde "Hayatın anlamı nedir? Yaşam içinde elde edilen bilgilerin değeri ve doğruluk ölçütleri nedir? İnsan davranışlarında özgür müdür? İdeal bir toplum nasıl yönetilmelidir?" gibi felsefi sorular üzerine düşünür. Ancak genellikle bu sorulara verilen yanıtlar birbirinden farklıdır.

**Bu parçada felsefe ile ilgili aşağıdakilerden hangisi vurgulanmaktadır?**

- A) Öznel düşünme  
B) Bilgi birikimine dayanma  
C) Eleştirel bakış açısı  
D) Rasyonel düşünme  
E) Objektif bakış açısı

11. Felsefe; evren, toplum, bilim gibi insanların tümünü doğrudan ya da dolaylı olarak ilgilendiren her alanda yapılabilir.

**Bu ifade felsefenin aşağıdaki özelliklerinden hangisine dikkat çekmektedir?**

- A) Akla dayalı düşünme  
B) Eleştirel bir bakış açısına sahip olma  
C) Tutarlı düşünme  
D) Mantıksal temellendirme  
E) Evrensel olma

12. Felsefede filozofların ortaya koyduğu düşüncelerin, tutarlılık esasına bağlı olarak akla ve mantığa uygun gerekçeler ile açıklanması gerekir.

**Bu ifadede felsefi düşüncenin aşağıdaki özelliklerinden hangisi vurgulanmıştır?**

- A) Öznellik  
B) Sorgulayıcılık  
C) Temellendirilmiş olma  
D) Birikimli olma  
E) Evrensellik



1. "Felsefe hayatın rehberidir" der Platon. İnsanı insan yapan en önemli özelliklerinden biri yaşadığı dünyanın geçmişine ve bütün yanlarına karşı merak duymasıdır. Bu öyle bir meraktır ki; filozof daima bilmenin peşinden bir aşıkmişçasına koşar.

**Bilgelik sevgisi olarak da adlandırılan bu durum, Antik Yunan Felsefesindeki hangi kavramla ifade edilir?**

- A) Nous  
B) Philosophia  
C) Logos  
D) Diyalektik  
E) İdea

2. Temellendirme kelime anlamı olarak bir iddiayı bir davranışı yeterli nedenler ve tatmin edici dayanaklar göstererek kanıtlama işlemidir. Felsefede temellendirme yapmanın bazı özellikleri bulunmaktadır. Felsefesini ortaya koyan filozof görüşlerini akla dayandırarak temellendirir. Önergeler arası tutarlılığa dikkat ederek anlam kargaşasına yer vermeden önerilerini aşama aşama açıklar. Bu aşamalarda amaçlanan deney-gözlemden bağımsız, salt akla dayalı; mantık ilkelerinden ödün vermeden temellendirilen düşünce felsefi sistemin oluşmasını sağlamaktadır.

**Yukarıda verilen paragrafa göre felsefenin temellendirme yapma özellikleriyle ilgili olarak aşağıdakilerden hangisi söylenemez?**

- A) Akıl ilkelerine dayanır.  
B) Önergeler arası tutarlılık vardır.  
C) Anlam kargaşasına yer verilir.  
D) Deney ve gözleme yer verilmez.  
E) Birdenbire değil aşama aşama gerçekleşir.

3. Felsefe insana birey olmanın kapılarını aralar. Kendini birey olarak tanımlayan kimse öteki insanların da birey olduğunu kabul ederek onların düşünce yapılarına değerlerine de saygı duyar. Başkalarının düşüncelerine saygı duyan insan özgürce kendi düşüncelerini de ortaya koyar ve karşı görüşü de önemser. Düşüncelerin eylemlerin sorumluluğunu taşıyan kimse felsefi bakış açısına göre özgür demektir.

**O halde felsefe yapmanın koşulu aşağıdakilerden hangisi değildir?**

- A) Özgür olmak  
B) Bencil olmak  
C) Başkasının görüşüne saygılı olmak  
D) Kendini birey olarak tanımlamak  
E) Sorumluluk duygusuna sahip olmak

4. Bugün bildiğimiz anlamda felsefeyi ilk ortaya koyan .....(I) halkı olmuştur. Felsefe sözcüğünü ilk defa kullanan filozof Pythagoras bilgeliğin tanrılara yakıştığını; insana düşünen ise bilgeliği sevmek ve ona ulaşmaya çalışmak olduğunu ileri sürmüştür. Bilgelige ulaşmak isteyen ve arayışı seven kimselere ise ..... (II) adı verilmiştir.

**Yukarıdaki boşluklara sırasıyla aşağıdakilerden hangisi getirilmelidir?**

	I	II
A)	Antik Mısır	philosophos
B)	Antik Yunan	philosophos
C)	Babililer	kral
D)	Babililer	philosophos
E)	Antik Yunan	kral

5. Filozof daima soru sormanın peşindedir. Ancak bu soru sıradan bir "Nasılın?" sorusu değildir. Filozof öncelikle kendisine soru sorarak merakını her zaman diri tutan kimsedir. Bu sayede farklı tarzda düşünebilme becerisi de gelişmektedir. Kimi felsefe soruları, filozoflarca cevaplanmış da bu cevaplar sorunun nihai cevabı değildir. Çünkü felsefede sorulan soru kadar cevap da vardır. Soruların ve cevapların sonu yoktur. Felsefede kesin cevap kaygısı ortaya çıktığında artık sorulan soru felsefeden uzaklaşmış ve bilime yaklaşmıştır.

**Parçaya göre aşağıdaki yargılardan hangisine varılmaz?**

- A) Felsefe meraktan doğar.  
B) Felsefede kesin cevaplar yoktur.  
C) Felsefe sıradan sorulardan farklı bakış açısına sahiptir.  
D) Felsefe nesnel bilgiler ortaya koyar.  
E) Felsefede bitmişlik yoktur.

6. Felsefenin ne olduğuna dair yüzyıllardır çeşitli açıklamalar yapılmıştır. Spinoza'ya göre, "Felsefe, genelleştirilmiş bir matematiktir. Bilime ışık tutar", Thomas Aquinas'a göre felsefenin konusu "Tanrı'dır ve Tanrı'nın kanıtlanmasıdır" Epikuros'a göre felsefe mutlu bir yaşam sürdürmek için tutarlı eylemsel yapıdır. Aristoteles'e göre ise felsefe, ilkeler ve varlığın ilk nedenlerini bilmektir.

**Bu parçada felsefenin hangi alt dalına dair bir tanımlama yapılmamıştır?**

- A) Din felsefesi  
B) Ontoloji  
C) Bilim felsefesi  
D) Estetik

E) Etik

7. Sokrates felsefe tarihinde soru sormanın ustası olarak anılmaktadır. Sokrates "bildiğim bir şey varsa o da hiçbir şey bilmediğimdir" diyerek karşısındaki kişiye sorular sorar ve bildiğinden emin olduğu düşüncelerine karşı kuşku duymasını sağlamaktadır. Hatta Sokrates'in konuştuğu insanları çarpan balığı misali sersemlettiği söylenmektedir. Felsefeyle tanışan herkesin öncelikle büyük bir kafa karışıklığıyla tartışma ortamından ayrılması bundan ileri gelmektedir.

**Parçaya göre aşağıdakilerden hangisine ulaşamaz?**

- A) Felsefe soru sorma etkinliğidir.  
B) Felsefeyle tanışma kafa karışıklığına sebep olur.  
C) Felsefi düşünce dogmatik niteliktedir.  
D) Sokrates soru sormasıyla ünlüdür.  
E) Felsefe bildiklerimize karşı kuşku duymayı gerektirir.
8. Kant'ın felsefesinde, felsefi düşünce kendisine veri olarak gelen bilgiye körü körüne inanmanın doğru olmadığını savunur. Çünkü aklın verileri insanı yanıltabilir. Ancak Kant'a göre duyu verilerine de inanmak eş derecede yanıltma payına sahiptir. Kant'a göre, felsefi düşüncede akıl verileri ve duyu verileri işbirlikli olduğunda ve duyu verileri aklın süzgecinden geçip sorgulandığında doğru veri vermektedir. Kendisine veri olarak aldığı her tür malzemeyi sorgulamadan kabul etmek Kant'ın felsefesinde yer almamaktadır.

**Bu parçada felsefenin hangi özelliğine dikkat çekilmektedir?**

- A) Merak ve hayret  
B) Şüphe ve sorgulama  
C) Refleksif düşünce  
D) Birikimlilik  
E) Evrensellik
9. Varlık, bilgi ve değerler hakkında sürekli bir arayış içinde olan insan, sorulara akıl ve mantık ilkeleri çerçevesinde cevaplar üreterek felsefenin gelişmesini sağlar.
- Bu bilgide felsefenin hangi özelliğine değinilmiştir?**
- A) Rasyonel olma  
B) Dogmatik olmama  
C) Birikimli olması  
D) Kesin cevaplar içermeme  
E) Öznel nitelikte olması

10. Kendisine sunulan bilgileri hiçbir şekilde sorgulamadan olduğu gibi kabul eden biri için felsefe yapmanın gereğinden söz edilemez. Çünkü felsefeyi besleyen merak duygusudur.

**Bu açıklamaya göre felsefi düşünce için aşağıdakilerden hangisi söylenebilir?**

- A) Subjektiftir.  
B) Akla ve mantığa dayalıdır.  
C) Analitik bir düşüncedir.  
D) Eleştireldir.  
E) Tutarlıdır.

11. Bilimsel bir araştırmanın gerekliliği, çoğu zaman yaşamın gündelik ve teknik boyutundaki problemlere çözüm üretme amacına dayanır. Felsefede ise bu tür kaygılar söz konusu olmayıp insanın sadece bilme ihtiyacını karşılamak amaçlanır.

**Bu bilgilerden hareketle aşağıdaki yargılardan hangisi söylenebilir?**

- A) Bilimsel sorgulamaların amacı değişmez hakikatlere ulaşmaktır.  
B) Bilimsel bilgi pratik faydaya yönelik, felsefe ise teoriktir.  
C) Bilimsel araştırmaların konusu bireyin eylemlerine yöneliktir.  
D) Felsefe günlük yaşamın kazanımlarını sorgular.  
E) Felsefe doğrulanabilir bilgileri sorgular.

12. Felsefede bir problem ele alınırken o probleme ilişkin her türlü bilgi veya düşünce içerdiği kavramların ayırt edici özellikleri açıklığa kavuşturulur. Daha sonra bu açıklığa kavuşturulmuş bilgiler yeniden inşa edilerek bütünsel bir görüş ortaya konulur.

**Burada felsefi düşüncenin aşağıdaki niteliklerinden hangisi vurgulanmıştır?**

- A) Evrensel nitelikte konuları ele alması  
B) Çözümleyici ve birleştirici olması  
C) Kesin bilgiler içermemesi  
D) Refleksif bir düşünme etkinliği olması  
E) Tutarlı bir yapıya sahip olması

1. Kışın doğa ölür. Çünkü Thor'un çekicini devler çalmıştır. Thor çekicini tekrar ele geçirdiğinde doğa ana tekrar canlılığına kavuşur. Doğa ana canlılığını daha da artırsın diye insanlar, kurbanlar keserek Tanrılar adına festivaller düzenleyerek Tanrılarını mutlu etmeye çalışırlar. Ancak zamanla mitoloji ve doğaüstü güçlere sığınma talebi insanları tatmin etmemektedir. Bu ise felsefenin kapısını aralamalarına sebep olmuştur.

**Parçaya göre insanlara felsefenin kapısını aramalarını sağlayan aşağıdakilerden hangisidir?**

- A) Bilmek istediklerini akıl ve düşünceyle elde etme isteği  
B) Tanrıların insanlara istediklerini vermemesi  
C) İnsanların tanrılardan korkması  
D) Tanrıların insanları kandırması  
E) İnsanların verecek kurban bulamamaları

2. Antik Yunan'da Milet şehrinde doğa ile mitolojinin verdiği yanıtları yetersiz bulan ve öğrenme arzusunda olan insanlar vardı. Bu insanlardan biri olan Thales dönemin tüccarlarından biriydi. Mısır'a ve Babil'e yaptığı seyahatlerde matematik ve astronomiyi öğrendiği varsayılmaktadır. İlk kez efsaneden rasyonel düşünmeye geçiş Thales'in "evrenin ana maddesi nedir?" sorusuyla gerçekleşir.

**Parçaya göre Thales'in toplum hayatına kazandırdığı aşağıdakilerden hangisidir?**

- A) Felsefe  
B) Astroloji  
C) Astronomi  
D) Matematik  
E) Fizik

3. Fransa'daki mutlak monarşinin devriliş Katolik kilisesinde gerçekleşen reform hareketleri Fransız ihtilalini meydana getirmiştir. Bu döneme tanıklık eden ünlü düşünür J.J Rousseau'ya göre felsefi düşüncelerinin bu ihtilalin zeminini hazırladığı kabul edilir. Fakat aynı zamanda bu ihtilalin de Fransız halkı ve çevre ulusların düşünce dünyasına ve felsefi sistemlerine katkı ve yarar sağladığı göz ardı edilmemelidir.

**Parçaya göre aşağıdakilerden hangisi çıkarılamaz?**

- A) Felsefi sistemler birbirini etkiler.  
B) Felsefi sistemler ve toplumsal ilişkiler birbiriyle ilişkilidir.  
C) Toplumsal olaylar üzerinde felsefi düşünceler etkilidir.  
D) Fransız ihtilalinin sebebi filozoflardır.  
E) Felsefi sistemler toplumun yapısını değiştirebilir.

4. Felsefeci çağın baskın düşüncelerine tıpkı bir seyyahın haritasında rota belirlerken duyduğu heyecanı duyarak bakar. Seyyah rotasını belirlediği yerin adını bilse de orada hep daha fazlasını bulacağını uman araştıran bir kimsedir. Felsefeci de seyyah gibidir. Filozof düşüncelerin ne olduğunu bilir fakat asla emin olmadan sorgulamasını sürdürür.

**Parçaya göre seyyah ve felsefeci arasındaki benzerlik aşağıdakilerden hangisinde doğru verilmiştir?**

- A) Daima kuşku ve merak duymaları  
B) Evrensel bakış açısına sahip olmaları  
C) Dönemin insanlarıncı anlaşılammaları  
D) Ekonomik açıdan sınırlı oluşları  
E) Eleştirel olmamaları

5. Sistematik felsefe Antik Yunan'da doğmuştur. Bugünkü adıyla Yunanistan'ın coğrafi koşulları, engebeli ve dağlık olmasından dolayı tarım yapmaya müsait alan oldukça küçüktü. Ancak bu durum Antik Yunan halkının en büyük şansı olmuştur. Halkın ekonomik koşullarını iyileştirme arzusu, Yunanlıları erken dönemde ticarete, gemiciliğe, göç almaya ve göç etmeye yönlendirmiştir. Bu durum Antik Yunan'ın altın yıllarının başlangıcını beraberinde getirmektedir. Çünkü halkın refah seviyesi arttıkça halk düşünmeye zaman ayırabilmekte ve felsefenin ortaya çıkmasına uygun koşullar hazırlanmaktadır.

**Parçaya göre aşağıdakilerden hangisine ulaşamaz?**

- A) Antik Yunan'da tarım faaliyetleri sınırlı sayıdır.  
B) Felsefenin ortaya çıkmasında ekonomik koşullar etkilidir.  
C) Felsefenin Antik Yunan'da ortaya çıkmasında coğrafi konum önemli bir yere sahiptir.  
D) Kültürel etkileşim felsefenin ortaya çıkmasına katkı sağlamıştır.  
E) Felsefe halkın refah seviyesini artırmıştır.

6. Felsefe, çölde su arayan susamış bir grup askerinin suyun peşinden koşması gibidir. Bir gün askerler yanlarına koşarak gelen bir kimseyle karşılaşır. Gelen kimse askerlere suyun, yamacın aşağısında olduğunu söyler. Askerlerden biri hariç diğerleri bu durumu büyük bir sevinçle karşılayarak mataralarındaki son suyu içerler. Gelen kimsenin peşinden gittiklerinde yamacın aşağısında hiç suya rastlanmadığını gördüklerinde matarasında su olan tek bir kişi vardır. Filozof da her ne kadar susarsa susasin hedefe ulaştığını asla düşünmeyen insandır.

**Parçaya göre matarasındaki suyu içmeyen kimsenin tavrı filozofun hangi özelliğini vurgulamaktadır?**

- A) Filozof verilenle yetinmez daima arayışta.
- B) Filozoflar askerlere benzer.
- C) Filozof kendi çağına ışık tutar.
- D) Filozof hayatı insanlara aktaran kimsedir.
- E) Filozof daima deney gözleme güvenendir.

7. Eski Çin ve Hint uygarlıklarında da Antik Yunan'da olduğu gibi felsefi düşüncelere rastlanmıştır. Ancak bu uygarlıklarda yaşayan insanlar felsefi düşüncelerine geleneklerinden kopmadan mitolojik tanrılarıyla birlikte açıklama getirmeye çalışırken Antik Yunan için artık mitoloji ile dünyayı anlamlandırma çabası yeterli gelmemektedir. Bu sebepten dolayı masalsi evrenden ayrılıp evrenin varlığına dair bütünsel ve mantıksal açıklamalar peşinde koşan Antik Yunan filozofları felsefenin başlangıcını yaratmışlardır.

**Parçaya göre felsefenin Eski Çin ve Hint uygarlıklarında doğduğunun düşünülmemesinin nedeni aşağıdakilerden hangisidir?**

- A) Tutarlı ve mantıksal düşünce sistemi olmamasından
- B) Doğu ülkelerinde felsefenin itibarsız oluşundan
- C) Mitolojinin düşünce dünyalarında yer almamasından
- D) Bütünsel bir düşünce yapıları bulunduğu için
- E) Geleneklerini sorgulamadıkları için

8. Çağın siyasal olayları, kültürel ve bilimsel gelişmeler kültürün bir parçasını oluşturmaktadır. Antik Yunan kültürü de felsefi düşüncenin doğuşuna tanıklık ederken beraberinde birçok bilimsel ve kültürel değişimi getirmiştir. Felsefenin onunla başladığı düşünülen filozof Thales'in "Thales teoremi" ünlü bir matematikçi olduğunun kanıtıdır. Aynı zamanda gökyüzüne merakı olan Thales, dönemin ünlü astronomlarından; zeytinin bol çıkacağı yılı gökyüzünün hareketleriyle açıklaması dönemde rastlanmayan bir düşünme tarzını meydana çıkarmaktadır. Artık doğa olayları ve günlük hayat din ile değil mantık çerçevesinde açıklanmaya başlamıştır.

**Parçaya göre felsefe toplumda aşağıdakilerden hangisini değiştirmiştir?**

- A) Doğa olaylarının arkasındaki gizemi
- B) Matematik teorisinin açıklamasını
- C) Doğa olayları ve günlük hayata dair soruların açıklama yöntemini
- D) Tarımın gelişim göstermesini
- E) Astronomiye merak duyulmasını

9. Felsefi düşünme insana, gerçekliğe sadece bir yönden değil olası tüm yönlerden, genel olarak değerlendirilebilecek bir bakış imkanı verir.

**Bu bilgiye göre felsefi düşünme için aşağıdakilerden hangisi söylenebilir?**

- A) Öznel niteliktedir.
- B) Sistematik bir yapıya sahiptir.
- C) Tümel niteliktedir.
- D) Eleştirel bir bakış açısı vardır.
- E) Evrensel niteliktedir.

1. Sürü mantığında, bir şeye inanan kişi sayısı arttıkça peşinden ilerleyen insan sayısı da bir o kadar artar. Gruba ait oldukça insan düşünme mekanizmasını yitirir ve grup düşünür, birey düşünmez. Eğer sürünün içinde bireyselliğimizi kaybetmek istemiyorsak kendi düşüncelerimizi fark etmemiz gerekmektedir. Ancak bu sayede özgürlüğümüzü ele alıp yaşadığımız dünyayı sorgular ve sorumluluk duygumuzun farkına varabiliriz. Felsefenin dogmatik düşünceye karşı en büyük silahı budur.

**Parçaya göre felsefenin dogmatik düşünceye karşı en büyük silahı aşağıdakilerden hangisi olamaz?**

- A) İnsanı düşünmeye yönlendirmesi  
B) Toplumdan uzaklaştırması  
C) Grubun içinde yok olmaktan rahatsızlık duymasını sağlaması  
D) Sorumluluk duygusunu pekiştirmesi  
E) Özgür kararlar alınmasını desteklemesi

2. Antik Yunan'da felsefe Yunan Tanrılarının eleştirilmesiyle başlamıştır ancak Orta Çağ felsefe geleneğine gelindiğinde durum değişmiştir. Orta Çağ'da ise felsefe Tanrı'nın varlığının kanıtlanması hususunda kullanılmaktadır. Rönesans döneminde felsefe, deneyi ve akli ön plana çıkararak din adamlarının etkisinden kurtulmaktadır.

**Parçaya göre felsefe ile ilgili baskın düşünce aşağıdakilerden hangisidir?**

- A) Dönemin koşullarına göre değişmesi  
B) Dine saplanıp kaldığı  
C) Toplumlarda iz bıraktığı  
D) Düşünme için düşünme olduğu  
E) Eleştiri ile başladığı

3. Felsefeyle ilgilenmek Alice Harikalar Diyarında'ki kapılara benzer. Felsefenin kapısından girdiğinizde, onun toplumun büyük çoğunluğunun olumsuz olarak bahsetmesinin aksine sevinç olduğunu göreceksiniz. Bu kapıdan geçtiğinizde karşınıza çıkan aynada kendinizi göreceksiniz. Bir zaman sonra felsefe sizin en büyük tutkunuz olacak çünkü insan bir kere merak ettikten sonra merak etmeden duramaz. Bu sayede kimsenin size öğretemeyeceği şeyler öğreneceksiniz.

**Parçaya göre felsefe için aşağıdakilerden hangisi söylenemez?**

- A) Yaşamımız için önemli bir kılavuz olduğu  
B) Toplumun yaygın inancının aksine bireye sevinç verdiği  
C) İnsana insanı gösterdiği  
D) Merak duygusuna dayandığı  
E) Toplumdan bireyi soyutladığı

4. Felsefenin Antik Yunan'da çıkmasının gerekçelerinden biri olan ekonomik koşullarla ilgili;
- I. Şehir devletlerine ait liman kentleri dönemin ticaret merkezi olmasına sebep olmuştur.  
II. Zenginleşen halk, kölelik kültürünü yaygınlaştırıp kendilerine boş vakit yaratarak düşünmeye eğilmişlerdir.  
III. Ticaretle ilgilenmek halkı zenginleştirmiş ve düşünmeye zaman ayırmamaya başlamışlardır.  
IV. Ekonomik koşulların iyileşmesini sağlayan ticaret aynı zamanda kültür alışverişini de sağlamıştır.

**Yukarıda verilen öncüllerden hangisi ya da hangileri doğrudur?**

- A) Yalnız I  
B) Yalnız II  
C) I, II ve IV  
D) I, III ve IV  
E) Hepsi

5. Felsefe eğitimi sonrasında birey sahneye çıkarak bir gösteri sergileyebilir nitelikte sanatçı olmayacaktır ya da tarlaya ekilecek hasattan ne kadar ürün çıkabileceğini hesaplayan bir ziraatçı de olmayacaktır. Felsefe eğitimi alan kişi fırtınanın ortasında kalmış geminin başına geçme cesareti gösterip ona yön vererek rotasına ulaştırmaya çalışsan olacaktır.

**Parçaya göre aşağıdakilerden hangisi söylenebilir?**

- A) Felsefe, düşüncelere yön çizerek hakikate ulaşma çabasıdır.
- B) Bildiğim bir şey varsa o da hiçbir şey bilmediğimdir.
- C) Felsefe sorgulamakla başlar.
- D) Toplumun yönünü filozoflar belirler.
- E) Felsefe eğitimi alanlar pratik hayatta iş bulamazlar.

6. Antik Yunan halkında;

- Zenginlik
- Demokratik bir tavır sergilenmesi
- Mitolojik Tanrılara inanıştaki yetersiz açıklamalar

felsefenin bu bölgede başlamasında önemli rol oynamaktadır.

**Bu bilgilere göre aşağıdakilerden hangisi felsefenin Antik Yunan'da çıkmasına sebep olmamıştır?**

- A) Ekonomik koşullar
- B) Refah düzeyi
- C) Dinsel koşullar
- D) Siyasal düzen
- E) Geleneklere bağlılık

7. Jean-Pierre Vernant, 5. yüzyıl için "Yunanlılar için tinsel bir dünyadır" der. İnsanın toplumsal yaşam ve kültürel yaratıcılığının hiç durmadan yenilediği pratikleri Tanrısal alanın tinsel dünyası ritüellerde, mitlerde mevcuttur. Bunun en iyi örneklerini ise Yunan tragedyasında görmekteyiz. Tragedyalar, mite yurttaşın gözüyle bakılmaya başlandığında doğmuştur ve bununla birlikte eleştiri, ironi, saçma olanla alay dönemi başlamıştır. Felsefe için altın dönem burada başlamıştır.

**Parçaya göre felsefenin altın dönemini başlatan koşul aşağıdakilerden hangisidir?**

- A) Tanrısal alana dair tinsel düşüncelerin eleştiriyeye açılması
- B) Antik Yunan halkının artan refah seviyesi
- C) Sanatla ilgilenmenin faydasını görmeleri
- D) Tragedyalarda insan hayatlarının sergilenmesi
- E) Tinsel dünyaya dair yorumlamada bulunulmaması

8. Antik Çağ'da logos kavramını ilk kullanan Herakleitos olmuştur. Ona göre logos, doğa yasasıdır. Platon ve Aristoteles ise logos kavramını mantıksal terim olarak kullanmıştır. Heidegger ise üzeri tozlu, yalnız Antik Çağ'ın değil tüm Hristiyan Orta Çağ'ına kokusu sinmiş "logos" kavramını modernleştirerek logos'a varlığın düşünülür bir hale gelmesi anlamını yüklemiştir.

**Parçaya göre logos kavramının tanımının değişiklik göstermesinin gerekçesi hangisi olabilir?**

- A) Belirlenen tanımın beğenilmemesi
- B) Filozoflar arası çekişme
- C) Dilin yapısındaki farklılıklar
- D) Toplumsal koşulların felsefi sisteme olan etkisi
- E) Logos tanımının bilinemez oluşu

9. Felsefe geçmişten bugüne dek ortaya çıkmış düşünceleri tanıma imkanı sağlarken insanın kendini bilinçli duruma getirmesine de yardımcı olur.

**Buna göre yaşamın amacını sorgulayan bir kişiye felsefenin nasıl yardımcı olması beklenir?**

- A) Bilimsel yöntemleri kullanmasını sağlayarak
- B) Hayatı doğal haliyle yaşamayı öğreterek
- C) Hayatın olumlu yönlerine bakmasına sebep olarak
- D) Araştırma kabiliyetini geliştirmeye yönelik ortam hazırlayarak
- E) Yaşamla ilgili çeşitli görüşleri inceleyip sorgulama imkânı sağlayarak

10. Felsefe, insanın erdemli ve mutlu bir yaşam sürme isteğinin bir ifadesi olarak ortaya çıkar. Yaşama ilişkin sorgulamalar ve cevaplar geliştirilmesini sağlayan felsefe, insanın anlamlandırma, yorumlama ve değerlendirme faaliyetleri olarak kendini gösterir.

**Bu parçaya dayanarak felsefe ile ilgili aşağıdaki yargılardan hangisine ulaşılabilir?**

- A) Toplumsal kuralların oluşmasını sağlar.
- B) İnsana nasıl başarılı olacağını yollarını gösterir.
- C) Bilimsel bilgiye ulaşmayı sağlar.
- D) Yaşama ilişkin eleştirel bir duruş ve kavrayış geliştirir.
- E) İnsanın duygusal yaşantısını düzenler.

1. Ben bende değil, sende de hem sen, hem ben,  
Ben hem benimim, hem de senin, sen de benim,  
Bir öyle garip hale bugün geldim ki  
Sen ben misin, bilmiyorum, ben mi benim

**Mevlana Celalettin Rumi'nin bu dizeleri felsefenin hangi alt disiplininin konusu olabilir?**

- A) Epistemoloji      B) Estetik      C) Ontoloji  
D) Etik      E) Bilim felsefesi

2.



İrem ile Fatih Yunanistan'a yaptıkları seyahatte Delphi tapınağına ziyarette bulunurlar. Tapınağın girişinde "Nosce te ipsvm/ Gnothi Seauton" yazdığını görürler.

**Sokrates "Kendini tanı o zaman evreni ve başkalarını tanıyacaksın" derken, insanın kendini tanıma yolculuğunun kendi mikro kozmosundan makro kozmosa genişleyeceğine işaret ettiğini anlayan İrem ve Fatih felsefeyle ilgili ne düşünürler?**

- A) Felsefi düşünce kendini sorgulamakla başlar.  
B) Yunanistan düşünmenin başkentidir.  
C) Sokrates kendini bilen ilk filozoftur.  
D) Kendini ve başkalarını tanımanın yolu felsefedir.  
E) Felsefe, Antik Yunan'da doğmuştur.

3. Felsefe etkinliği bir düşünme etkinliğidir. Bu sebeple de insanın olduğu her alanda felsefeden söz etmek mümkündür

- I. Bilimsel kesinlik ve bilimsel sistem düzeyine erişen bilgiye erişme sürecini inceler.  
II. Devlet ve şekillerini, iktidarın kaynağını nereden aldığını inceler.  
III. İnsan eylemlerinin dayandığı ilkeleri konu alan davranışın ideal olması bakımından insanın değerlerini konu edinir.

**Felsefenin alt dalları ile ilgili verilen bilgilerin doğru sıralanışı aşağıdakilerden hangisidir?**

- A) Bilim felsefesi-Ontoloji-Etik  
B) Estetik-Siyaset-Etik  
C) Bilim felsefesi-Etik-Ontoloji  
D) Etik-bilim felsefesi-Ontoloji  
E) Bilim felsefesi-siyaset felsefesi-Etik

4. Bütün felsefi düşünceler ortaya çıktığı yüzyıldaki özellikleri sisteminde taşır. Bilimsel ve kültürel gelişmeler insanların dünyaya bakış açısını değiştirmiş düşünce dünyası çeşitlenmiştir. Örneğin Orta Çağ'da skolastik düşünce, Rönesans döneminde hümanist düşünce, Aydınlanma döneminde deney ve gözleme hakim düşünce anlayışı göz önündedir. Felsefe, dönemin kendine özgü ekonomik, sosyal, siyasal koşullarının sonucu olarak gelişir ve değişir.

**Parçaya göre aşağıdakilerden hangisine ulaşılabilir?**

- A) Felsefi bilgi yöntemlidir.  
B) Felsefe toplumun ve çağın koşullarını yansıtır.  
C) Felsefe filozofun kişiliğinden etkilenir.  
D) Felsefe varlığın bütününe yöneliktir.  
E) Felsefe olanı değil ideali yansıtır.

5. Mehmet, son günlerde çok düşünceli görünmektedir. Televizyonu açtığına reklamlarda 'memnuniyetiniz felsefemizdir' sloganını duymuştur. Öğretmeninin verdiği 'Okulunuzun felsefesini inceleyin' ödevini yaparken 'hayatta bir felsefeniz, bir amacınız olsun' sözü kulaklarında çınlamaktadır. En son arkadaşlarından Ayşe ile Feridun'un girdikleri tartışmada birbirlerine 'bana felsefe yapma' diyerek uzaklaştıklarını gözlemlemiştir. Son zamanlarda sıklıkla duyduğu felsefe sözcüğünü araştırmaya girişen Mehmet felsefenin bilgelik sevgisi olduğunu görmüş o günden beri de bunun anlamını düşünmektedir.

**Bilgelik sevgisi anlamına gelen felsefenin Antik Yunan'da karşılığı aşağıdakilerden hangisidir?**

- A) Logos                      B) Diyalektik                      C) Maiotik  
D) Philosophia                      E) Arkhe

6. Ece güzel sanatlarda resim öğretmenliği öğrencisidir, arkadaşlarıyla yaptığı orman gezisinde bir kelebek görür ve ne kadar güzel olduğunu söyler. Ayşe ise felsefe bölümü öğrencisidir. Ece'nin sözlerine karşılık güzel ile ilgili "Güzeli güzel yapan nedir?" diyerek Ece'nin aklını karıştırır.

**Buna göre Ayşe'nin verdiği cevap felsefenin hangi özelliğine işaret eder?**

- A) Her soru yeni cevap vermeyi gerektirir.  
B) Sorular varlığın genel anlamını anlamaya yöneliktir.  
C) Şüpheli unsurlar bulunur.  
D) Deneysel bir bakış açısına sahip değildir.  
E) Sistemli ve tutarlıdır.

7. I. Sorgulayıcı ve eleştirel yaklaşım  
II. Toplum sorunlarını göz ardı edip bireysel çıkarılara yönelme  
III. Dogmatik düşünme  
IV. Çağın problemlerine göre sistemini geliştiren

**Filozofun, yukarıda verilen özelliklerinden hangileri doğrudur?**

- A) Yalnız I                      B) I ve II                      C) I, II ve III  
D) I ve IV                      E) Yalnız IV

8. Martı Jonathan diğer martıların aksine yükseklerden uçmayı seven farklı deneyimlerin peşinden koşan bir martıydı. Bir gün annesi kaygılı bir sesle: Niçin Jonathan sende herkes gibi davranmıyorsun, neden öteki martılar gibi olmak istemiyorsun? Hem biliyorsun ki yüksekten uçmak biz martılara göre değil. Bu işi albatroslara şahinlere bırakamaz mısın? Sözlerine karşılık Jonathan: "En yüksekten uçan martı en uzağı görendir demiştir." Felsefeyle uğraşmak da bu şekildedir uzağı görebilmek için uzaklaşmak, temaşa etmek gerekir.

**Parçaya göre aşağıdakilerden hangisi çıkarılamaz?**

- A) Çağın ilerisinde düşünenler yargılanmaya mahkumdur.  
B) Yaygın inanışın aksine farklı çözümler için risk almak mantıklı değildir.  
C) Risk almak kendi sınırlarının farkına varabilmeyi gösterir.  
D) Toplumdan dışlananlar, toplumdan farklı düşünenlerdir.  
E) Felsefeciler ormana kuşbakışı bakan bir maceracıya benzer.

9. Günümüz dünyasında felsefeye olan ilginin ve verilen değer arttığından söz edersek yanılmış olmayız. Şirketlerin yönetim kurullarında iş ahlakı alanında danışmanlara yer verilmesi, hükümetin yasaları incelemek üzere hukuk felsefecilerinden oluşan danışmanları kullanması, çocuklar için felsefe etkinliklerinin okullarda ve özel platformlarda yayılıyor olması, varolan yanıtlarla yetinmek değil eleştirel düşünmenin kıymetli olduğunun farkına varılması felsefe insanlarını ümitlendirmektedir.

**Yukarıda sözü edilen felsefe insanlarının ümitlenmesini sağlayan aşağıdakilerden hangisi olamaz?**

- A) Felsefenin bilim karşısında itibar kaybetmesi  
B) Eleştirel düşüncenin önemini fark edilmesi  
C) Etik ve siyaset alanındaki gelişmeler  
D) Felsefecilerin görüşlerine şirketler ve hukukçulardan talep olması  
E) Okullarda çocuklara yönelik felsefe derslerinin yaygınlaşması



# TYT

## Felsefe

### Soru Bankası

Tudem TYT Felsefe Soru Bankası, yeni nesil sorularla zenginleştirilmiş, sayıları TYT'deki ağırlığa göre belirlenmiş farklı zorluk seviyelerindeki testlerden oluşmaktadır:

**KAVRAMA TESTLERİ**'nde konuyu kavratıcı nitelikte, kolay/orta zorluk düzeyindeki sorular;

**PEKİŞTİRME TESTLERİ**'nde kavranılan konuları pekiştirmeye yönelik, orta/ileri zorluk düzeyindeki sorular;

**İLERİ TESTLER**'de konuyla ilgili tam öğrenmeyi ölçen zor sorular;

**TAM TYT AYARI** testlerde TYT'de o konuyla ilgili çıkabilecek tarzda sorular ve kitabın sonunda 2 adet **DENEME SINAVI** yer almaktadır.

Ayrıca, **TAM TYT AYARI** testlerde ve **DENEME SINAVLARI**'nda mobil ölçme özelliği vardır.



ISBN 978-605-285-605-5



9 786052 85605 5

tudem.com

Facebook Instagram YouTube LinkedIn tudemyayingrubu